[Mai - Juin 2012
Numéro 25]

Le Magazine de Marseillan

Lo Cridaire

>>> DOSSIER : Marseillan-plage

>>> ZOOM SUR : Thau Naissains

>>> PORTRAIT : Sofie De Clercq

SPEED - ALU
MENUISERIE ALU - PVC
FABRICANT
INSTALLATEUR
ZA 1 rue des Compagnons
34340 Marseillan
Tél. 04 67 77 19 48
Fax. 09 70 06 43 38
Port. 06 03 56 13 10
E-mail : speed.alu@wanadoo.fr

CABINET IMMOBILIER
SOPHIE GUILLAMAT
www.immobilier-guillamat.fr
www.immobiliermarseillan.com
TRANSACTIONS IMMOBILIÈRES BASSIN DE THAU
Ventes - Estimations - Locations
16, avenue Victor Hugo
34340 Marseillan Ville
Mobile 06 84 08 14 55
sophie.guillamat@wanadoo.fr

Spécialités méditerranéenes,
Coquillages, Poissons & Crustacés
Ouvert toute l'année
6 Bd Victor Hugo
34340 MARSEILLAN
Tél. 04 67 77 22 04
wb-restauration@orange.fr
le Glacier
restaurant
www.le.glacier.org

CENTROPTIC
FLORENSAC • MARSEILLAN • BESSAN
2eme paire de lunette offerte
ou
-50% sur la monture
13 Place carnot 34340 MARSEILLAN
Tel: 04 67 21 49 53

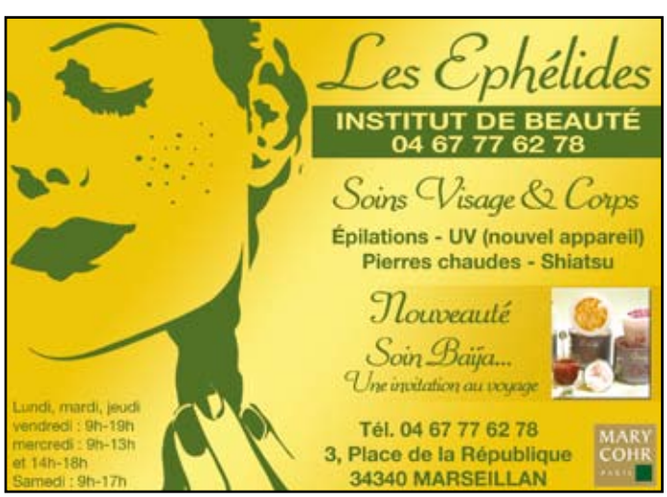
Les Ephélides
INSTITUT DE BEAUTÉ
04 67 77 62 78
Soins Visage & Corps
Épilations - UV (nouvel appareil)
Pierres chaudes - Shiatsu
Nouveauté
Soin Baïja...
Une invitation au voyage
Lundi, mardi, jeudi
vendredi : 9h-19h
mercredi : 9h-13h
et 14h-18h
Samedi : 9h-17h
Tél. 04 67 77 62 78
3, Place de la République
34340 MARSEILLAN
MARY COHR

ENT.
KELLY PROJETS
Depuis 1984
MAÇONNERIE GÉNÉRALE
RÉNOVATION
VILLA CLÉ EN MAIN
MAÎTRE D'ŒUVRE
TOITURES
- Charpente
- Velux
- Traitement charpente
- Zinguerie
ISOLATION
NEUF + ANCIEN
FACADES TRADITIONNELLES
- A la chaux
RÉSULTATS GARANTIS
8, Avenue de la ZI
34340 Marseillan
Tél. 04 67 77 64 20
Fax : 04 67 77 62 74
E-mail : kelly.projets.sarl@wanadoo.fr
www.kelly-projets.com
ECO artisan
QUALIBAT

Édito

Tous à vélo !

Samedi 2 juin, j'invite la population à venir découvrir le nouveau parcours de la piste cyclable, reliant Marseillan-ville à la plage.
Tous ensemble, nous inaugurerons, à vélo, ce nouveau tronçon tant attendu, partant du port jusqu'à l'office de tourisme.
Au total, depuis 2008, nous avons aménagé plus de 15 km de voies vertes favorisant ainsi les déplacements doux sur une grande partie de notre territoire.

La saison estivale approche à grands pas. Depuis quelques semaines déjà, Marseillan-plage fait l'objet de beaucoup d'attention. Touristes, propriétaires de résidences secondaires, commerçants découvrent les grands changements de la partie méridionale de l'avenue de la Méditerranée.
Il serait présomptueux de prétendre que cette réalisation garantira à elle seule un futur radieux pour notre station mais déjà le changement est spectaculaire. La seconde tranche du chantier débutera cet automne pour se terminer au premier trimestre 2013.

Après de longs travaux, le cœur de ville a troqué ses plots et barrières de sécurité pour laisser place aux nouveaux aménagements.
Ainsi agencé, il apporte encore plus de charme au patrimoine architectural existant, tout en sécurisant l'espace et en améliorant le confort de ses usagers.

La ville continue à encourager le sport et ses sportifs en mettant à l'honneur les talents d'une jeune femme, Sofie de Clercq. Cette jeune « voileuse » régatera dorénavant dans le monde entier en portant haut les couleurs de Marseillan. Nous lui souhaitons « Bon Vent » !
Comme je l'ai commencé, je terminerai cet édito à deux roues. Samedi 14 juillet 2012, le tour de France traverse Marseillan. Marseillan-plage va être « coupé du monde » durant quelques heures. Nous vous communiquons les informations nécessaires pour vous organiser au mieux ce jour-là et limiter vos déplacements durant les créneaux horaires indiqués.

Yves MICHEL

IMPRIM'VERT® FSC PEFC

Sommaire

Actus	4 - 8
Portrait	9
Dossier	12 - 15
Qualité de Vie	18
Sports	20 - 21
Marseillan d'hier	22
Jeunesse	23
Conseil Municipal des Jeunes	23
Culture	24
Zoom	26
Associations	28
En bref	30
Etat Civil	31

Lo Cridaire
Edité par la Mairie de Marseillan
Tél. : 04 67 77 97 20
Directeur de la publication : Yves Michel
Rédaction, photos, graphisme et mise en page :
Service Communication et Michel Dumergue
Impression : JF Impression 04 67 27 34 11
Régie publicitaire : Azur Communications 04 68 62 31 62

Mairie de Marseillan
1, rue du Général De Gaulle - 34340 Marseillan
Tél. : 04 67 77 97 10 - Fax : 04 67 77 60 26
Email : info@marseillan.com
Site : www.ville-marseillan.fr

Marseillan Tout simplement

Budget 2012 : Rigueur et investissements structurants

INTERVIEW

Yves MICHEL
Maire de Marseillan

« Le budget de notre commune est un ensemble qui fait sens et qui donne corps à notre politique. Cette année encore, nous poursuivrons nos grandes orientations stratégiques : améliorer le cadre de vie des marseillanais et renforcer l'attractivité de notre station balnéaire tout en assurant une bonne maîtrise des dépenses de fonctionnement. »

Un peu à la manière des saisons, le vote du budget revient tous les ans. Il est nécessaire pour l'entretien et le développement des structures municipales, crèches, écoles, médiathèque mais aussi, des voiries, des espaces verts...

La section d'investissement pour 2012 :

- L'aménagement et les services urbains bénéficieront cette année de plus de 3,7 millions d'euros.

Quelques-uns des projets 2012 :

- La deuxième tranche des travaux de l'avenue de la méditerranée qui finalisera ce grand projet de réaménagement de la partie centrale de notre station balnéaire.

- L'entrée de ville : avenue Chassefière

- Les pistes cyclables, avec notamment la liaison entre ville et la plage. Ce réseau va continuer son développement favorisant ainsi les déplacements doux dans toute la commune.

- Réhabilitation d'une salle destinée au service jeunesse, située au cœur du centre aéré de Marseillan-plage ; cet espace permettra d'offrir aux enfants un lieu de vie supplémentaire.

En marge de ces réalisations, qui en amèneront d'autres... Il faut rappeler l'enveloppe conséquente dédiée aux voiries : + de 600 000 euros

Sont également à inscrire au budget, les subventions attribuées aux associations, véritable ciment du lien social. Elles vont recevoir plus de 360 000 euros et cela sans compter les aides exceptionnelles qui pourraient être votées pendant l'année et le soutien logistique apporté par les services de la ville de façon ponctuelle.

La section de fonctionnement

Les dépenses :
Un axe fort de la bonne gestion municipale réside dans la capacité à maîtriser le montant global des charges de personnel, c'est le résultat d'une gestion rigoureuse, fruit d'un contrôle strict des dépenses des services et d'une limitation des effectifs.
Les efforts sont également concentrés sur la diminution des charges de fonctionnement. A savoir toutes les dépenses nécessaires à la vie quotidienne, telles que les charges fixes (électricité, gaz, eau, carburant...) ainsi que les dépenses propres au fonctionnement des différents services (entretien des bâtiments, fournitures scolaires, entretien des espaces verts...).

Les recettes :
La hausse des recettes de fonctionnement résulte d'une amélioration de la perception des bases fiscales prélevées sur des activités spécifiques gérées par la ville : la taxe d'utilisation du domaine public, ou encore les loyers et charges encaissés pour l'occupation des bâtiments communaux, les produits de cessions de biens immobiliers et des remboursements divers. Parmi ces recettes sont comprises également, les subventions : pour financer le développement de services ou la réalisation d'équipements, la commune recherche des partenaires. Les principaux financeurs sont, l'Agglo, le Département, la Région et l'Etat. Dernière recette et non des moindres : les impôts locaux.

Le budget 2012 est consultable dans son intégralité à la Mairie ou sur le site de la Ville : www.ville-marseillan.fr

Pour en finir avec un hiver rigoureux, quoi de plus efficace que de fêter l'arrivée du printemps !

Maître Pierre

Entraînant les enfants déguisés dans son sillage, Maître Pierre a déboulé dans les rues de Marseillan dans un joyeux brouhaha.
Sautillante et musicale, la cohorte des joyeux petits diables a démarré de la salle Paul Arnaud pour effectuer son tour de ville rituel. Un goûter a été servi au retour de la parade, agrémenté d'un spectacle jeune public offert par le service culturel.

Le corso géant

Devenu au fil des ans l'évènement annonçant l'arrivée du printemps à Marseillan, le corso géant n'a pas failli à la tradition. Souvent arrosées par les orages du début de saison, c'est sous un soleil radieux et sous une pluie de confettis que les festivités se sont déroulées devant la foule des grands jours.
En effet, des milliers de personnes ont envahi les trottoirs tout le long du parcours pour voir défiler dès 15h, chars, péñas, majorettes, danseuses brésiliennes et bien sûr tout un cortège d'enfants déguisés. Les spectateurs ravis, appareils photos et caméras au poing, applaudissaient chaque attelage, à tout rompt.
A noter la présence cette année d'anciens camions de pompiers conduits par l'Amicale des Pompiers d'Agde, mais aussi la fameuse 2CV géante du « Gendarme à Saint-Tropez ». Venu en voisin, l'impressionnant « Lo Chivalet » animal totemique de Florensac, participait également aux festivités.
Le défilé se terminait en apothéose avec le Char des Reines de Printemps, entourées de grands hippocampes, symboles s'il en est de la Lagune de Thau.
Ce corso est toujours un grand moment et fait la réputation des festivités marseillanaises. Familles et amis s'y retrouvent et comme le veut la tradition, la journée se termine sur les sons dynamiques de l'orchestre de Paul Selmer.

A noter : le dimanche 3 juin, jour de la fête des mères, Marseillan accueille le grand corso départemental, avec les villes d'Agde, Vias, Balaruc-les-Bains, Lodève, Montbazin, Poussan, Villeneuve-lès-Maguelone, Le Pouget et Marseillan.

UN SPECTACLE À NE PAS MANQUER !

Fête de la Jeunesse et du Nautisme

Parents, enfants, ados, se sont « éclatés » durant cette grande journée organisée conjointement par les services jeunesse et sports de la Ville.
Depuis trois ans maintenant, cette manifestation inscrite dans l'agenda des Marseillanais rencontre un grand succès non démenti lors de cette édition 2012.
Côté spectacle, il y en avait pour tous les goûts ; de la danse, des sketches, du théâtre, des chants, du rap et du cirque avec de vrais clowns multicolores qui virevoltaient partout.
Côté animation, tous les âges y ont trouvé leur bonheur ; avec les stands de jeux, les structures gonflables, les concours de skate, rollers, trottinettes, et autres BMX, un mur d'expression, les spectacles et différents stands d'informations et de préventions avec la Ligue contre le Cancer et l'UNICEF.
Le Méga pique-nique était préparé par l'association « Terre des Sorcières » et servi par les jeunes conseillers municipaux.
Une exposition rétro proposait un retour dans les années « noir et blanc », histoire de partager cette belle fête avec nos ancêtres.
Côté étang, tous les professionnels du nautisme se sont mobilisés pour faire découvrir ou redécouvrir les joies de la navigation à tous ceux qui le souhaitaient et ils furent nombreux...
Patrick Molinier et l'école municipale de plongée, « Team Poséïdon » ont fait le plein de baptêmes. Petits et grands, palmes aux pieds, combinaison collée au corps et bouteille d'oxygène remplie à bloc, ont testé les premiers frissons ressentis par tous les plongeurs.
L'école et les associations de voile invitaient à des balades en mer ; elles furent très prisées grâce aux températures caniculaires de ce jour.
Nouveauté cette année : les amateurs de pêche ont pu s'adonner à leur sport favori en compagnie des pêcheurs chevronnés de l'association le « Loup Marseillanais ».

Le terroir local dans votre assiette !

Moules, huîtres, loups, daurades, anguilles, c'est ce que vous pourrez trouver dans le « Panier Poissons Coquillages ». Si vous souhaitez adhérer à cette nouvelle formule, le fonctionnement est simple et flexible : il suffit de passer commande via le groupement d'achat. Quelques jours plus tard, vous récupérez votre panier garni sur le lieu de livraison (les Halles Couvertes).
Ce circuit court permet aux familles de consommer des produits frais et locaux.

Les avantages de cette opération :
- je sais d'où vient mon produit,
- je rencontre directement le producteur,
- j'échange avec d'autres habitants du village,
- je rémunère le producteur sans intermédiaire,
- je valorise son produit et redonne du sens à son métier,
- je diminue mon impact écologique,
- je découvre de nouveaux goûts et de nouveaux produits.

Consommateurs et gourmets, si cette offre vous intéresse, adhérez !
L'équipe du CPIE Bassin de Thau ainsi que les producteurs locaux sont là pour répondre à vos questions et vous accompagner.

Inscrivez-vous sur le lien suivant :
http://www.doodle.com/sgkgxb75d6ezuv9h
Plus de renseignements :
ppc@cpiebassindethau.fr ou www.cpiebassindethau.fr

Photo 1 - Préparattion d'une marinade par les deux productrices
Photo 2 - La Madeleine St Jean, les Caves Richemer et Noilly Prat accompagnaient cette dégustation de poissons et coquillages

Repas de la Solidarité, une tradition à ne pas manquer !

Pour maintenir la tradition, les aînés de Marseillan se sont retrouvés à la salle Paul Arnaud pour le traditionnel banquet annuel. La journée était organisée par le CCAS sous la houlette des deux élues référentes, Colette Brissois et Georgette Requena. Pas moins de 280 marseillanais sont venus partager ce moment convivial et chaleureux. Le Maire, Yves Michel, accompagné de ses deux adjointes et du Député Maire, leur a souhaité la bienvenue et un bon appétit... Avant de faire un tour des tables pour embrasser toutes ces dames. Beaucoup de présidents d'associations étaient présents, l'occasion pour le premier magistrat de la ville d'échanger avec chacun. Ces rendez-vous sont ainsi l'occasion non seulement de partager une bonne table, mais aussi d'échanger entre voisins, habitués ou nouveaux marseillanais, anecdotes et autres nouvelles.
Cette année le repas était assuré par le chef du restaurant « Le Chalut » de Marseillan-plage tandis que le spectacle placé sous le signe de l'Opérette était coordonné par l'orchestre Krypton. A l'issue de la journée, les couples rassasiés ont pu, à leur tour, évoluer sur la piste de danse.

Rappel : comme chaque année, la contribution financière demandée permet au CCAS de fournir des repas aux personnes en difficultés.

Bienvenue aux nouveaux marseillanais

L'accueil des nouveaux administrés est toujours un moment très apprécié. Programmé au mois de mars, il permet de leur présenter la ville, d'établir un premier contact avec les élus et de leur remettre quelques guides indispensables à leur bonne installation. Conçue comme un moment de rencontre et de découverte, cette cérémonie a donné l'occasion au maire, Yves Michel, d'énumérer les points forts de notre territoire ainsi que les grands axes de l'action municipale dans ce qu'elle a de plus concret : environnement urbain, équipements municipaux, offre de services... C'est entouré de tous les élus et accompagné du conseiller général, Sébastien Frey que le Maire à partagé l'histoire de la ville, les traditions, les projets, la vie sportive, associative, économique et culturelle.

Après un message d'accueil d'un des membres du Conseil Municipal des Jeunes, la conclusion de la soirée s'est faite autour d'un très beau buffet du terroir composé d'huîtres et de vins locaux.

Du soleil à la résidence Claude Goudet

Ils sont venus une vingtaine faire valser les jupons et enchanter les cœurs, le mois dernier. Le groupe « Folklore d'Oc » de Villeneuve-lès -Béziers avait rendez-vous à la résidence Claude Goudet pour un après-midi festif.

Dans leurs plus beaux atours les couples se sont élancés, joyeux. Les pieds trépidaient, les mains applaudissaient, à l'occasion les voix s'élevaient au son d'airs connus.

Un bel après-midi pour les résidents de la maison de retraite qui ont participé avec joie à cette animation musicale.

Le cross des écoles

Le cross des écoles s'est déroulé à Marseillan, rassemblant des centaines d'élèves, au parc de Tabarka et sur la promenade de la Belle Scribote. Plusieurs parents ont été réquisitionné pour l'occasion ; avec les accompagnateurs et ceux qui tout au long de la route encourageaient les retardataires. Un service d'ordre conséquent assurait la sécurité mais aucun incident ne fut à déplorer. Après plusieurs semaines de préparation chaque élève avait envie de donner le meilleur de lui-même. Et l'objectif a largement été atteint par la majorité des enfants encore très en forme à l'issue de la course. Des coupes ont été remises à chaque directeur par le premier adjoint, Marc Rouvier, elles trouveront bonne place dans chacune des écoles. Le goûter offert par les parents d'élèves a permis de reprendre des forces pour repartir de pied ferme dans la joie et dans la bonne humeur.

Sofie De Clercq : Navigatrice passionnée

Un sourire lui barre le visage déjà bien coloré par les embruns. Elle est heureuse, Sofie. Aujourd'hui elle va pouvoir vivre ses rêves et faire partager sa passion grâce à ses nouveaux sponsors : la Ville de Marseillan (nom de son bateau) et l'entreprise Colas.

Tout a commencé il y a quelques décennies à Bruges en Belgique. Sofie à l'âge de huit ans découvre lors de ses balades sur les plages du Nord, des petits triangles blancs qui naviguent sur l'océan. L'envie la titille de se retrouver sur l'un de ses voiliers pour naviguer et ce sentiment ne l'a plus jamais quitté. A treize ans, elle débute ses premiers stages en optimist... Et là c'est une révélation.

Mais les aléas de la vie l'entraînent loin de ses passions. Après quelques années d'études à Anvers, des petits boulots pour vivre, un amoureux qui l'entraîne loin de l'eau en plein cœur de la montagne Galloise, la navigatrice va attendre longtemps avant de remonter sur un bateau.
Invitée à séjourner dans le magnifique site des Gorges d'Héric, elle découvre la ville de Sète, Marseillan et l'Etang de Thau. Puis c'est la rencontre avec Alain Tardif de l'Aviron Marseillanais.

« C'est avec Alain que j'ai commencé un apprentissage sérieux. Je passais mon temps sur l'eau, au gré du vent. Très vite j'ai cherché à progresser et j'ai pu passer mon monitorat aux Glénans ».

A 38 ans, elle largue les amarres pour un convoyage de Marseille à La Rochelle. Un voyage mouvementé mais qui la conforte dans une envie d'aller toujours plus loin.
Depuis quelques années, elle enseigne au sein de l'association « l'Aviron Marseillanais » et « Thau 650 ».

« Le samedi matin je forme des débutants, j'écoute les envies des stagiaires, j'ai plaisir à leur transmettre ma passion. Et quand ils le souhaitent, j'essaie de les emmener vers de nouveaux horizons qui vont bien au-delà de l'Etang de Thau. »

Un ami des Glénans l'invite à naviguer en Bretagne et à traverser la Manche, c'est là que Sofie prend la décision de traverser l'Atlantique en solitaire sur un mini 650 (bateau de 6m50) et en course. C'est alors une nouvelle aventure qui commence, étroitement liée à sa ville d'adoption, Marseillan.
En effet grâce à un sponsoring bienvenu, la jeune femme va prochainement participer à la transat 2013 qui partira de Douarnenez en Bretagne jusqu'aux Antilles. Un gros challenge pour Sofie qui se prépare d'ores et déjà, mais continue à partager avec ses élèves cette passion qui ne la quitte jamais : la Voile !

2012 : permis bateau et scooter des mers
AUTO-ECOLE
Le Crabe
Permis B
Conduite Accompagnée
AAC dès 16 ans
Recyclage
Code tous les jours
13 Bld Pasteur - 34340 Marseillan - 06 12 28 11 22

Vip
Coiffure
(Coiffeurs conseils)
Masculin - Féminin
Juniors
5 place de la république
34340 MARSEILLAN
Tél. 04 67 772 860
Coupe Homme 12€
Shampoing, Coupe, Brushing, Méches, 50€ au lieu de 60€

AU PETIT BAIN
Toilettage Canin et Félin
Bain - Tonte - Epilation
Coupe aux ciseaux
Ouvert
du mardi au samedi
de 9h à 12h
et de 14h à 18h30
Alimentations et Vitamines
Chats et chiens,
oiseaux, rongeurs, chevaux
volailles, pigeons,
abreuvoirs, mangeoires...
21 bld Lamartine 34340 Marseillan Tél. 04 67 21 52 87

audio-vidéo
CHOBOT
Votre magasin spécialisé
à MARSEILLAN
NOUVEAU !
Equipez-vous en alarme !
Pack sans fil avec carte SIM intégrée !
Télésurveillance et assistance téléphonique !
26 bis bvd Lamartine - Tél : 04 67 77 24 72
Antenne - Parabole - Electroménager - Vidéosurveillance
www.chobot.fr
Audiovisuel - Sonorisation - Vidéoprojection
TNT

04 67 35 12 15
Etudes & Diagnostics
Certifié COFRAC© par Bureau Véritas©
ARCADE césa
info@arcade-cesa.fr
www.arcade-cesa.fr
LABELS HPE BBC+
ETUDES ENERGETIQUES
THERMOGRAPHIE
INFILTROMETRIE
AUDITS-RÉNOVATION ÉNERGÉTIQUE-CONSEILS-ASSISTANCE MO
DIAGNOSTICS RÉGLEMENTAIRES-ETUDES TECHNIQUES

Les Caves
Richemer
Notre escale entre terre et mer
AGDE - MARSEILLAN
Nos caveaux de vente
Agde, Marseillan-Ville
et Marseillan-Plage
Tél. 04 67 77 20 16
www.richemer.fr

Aux Anges
Prêt à porter Homme/Femme
Accessoires de mode - Retouches
Création Couture - Ameublement
Ouvert à l'année 7/7j
Tous les jours de 10H à 12h et de 15h à 19h
Tél. 04 67 35 09 84
1, Place Nolly - Le Port - 34340 MARSEILLAN

Votre centre Esthétique - Amincissement
HARMONIE
Beauté Minceur
Mincir avec plaisir
Le printemps arrive !!!!
Découvrez dans votre institut
Les soins visage avec le LASER KFENTUP anti rides et anti âge
(en cure ou à la carte) avec des résultats visibles dès la 1ère séance
Les soins amincissants avec le LASER ALS anti cellulite
(pentez des centimètres là où vous le souhaitez)
L'EPILATION progressivement
DEFINITIVE enfin accessible...
grâce à la LUMIERE PULSÉE.
La épilation à la LUMIERE PULSEE (Noir ou contre)
pour se débarrasser des poils disgracieux.
Profitez des offres promotionnelles sur nos différents appareils (tarifs à l'institut)
et aussi
Les soins traditionnels visage et corps, Bronzage U.V.,
Beauté des mains et des pieds jusqu'au bout des ongles.
Découvrez les produits
THALGO issus de la
Mer avec la nouvelle
gamme anti-âge
THALGO
6 Rue de la Plage (près de l'ancienne gare routière & du Parking)
Marseillan-Ville
Tél. 04.67.26.95.67

MENUISERIE
« 30 ans d'expérience »
ALU PVC
Menuiserie Aluminium & PVC
Volets roulants - Stores
Rideaux - Moustiquaires
SARL ROSSI ALU - 34340 MARSEILLAN-PLAGE
Port. 06 11 56 19 52 - Tél. 04 67 21 89 63

RESTAURANT
La Ferme Marine
Route des Parcs - 34340 Marseillan - www.lafermemarine.fr
E-mail : contact.occimaree@orange.fr
Médaille d'Or Paris 2009 - Médaille d'Argent Paris 2010
Buffet de fruits de mer
en direct de chez le producteur
Assortiments de planchas
Coquillages - Poissons - Crustacés
Qualité
QualiThau
Découvrez la ferme marine en bordure de l'étang de Thau !
Laisser vous tenter, laisser nous vous séduire
04 67 76 14 59 - 04 67 21 21 20

EURL
MENUISERIES MARSEILLANAISES
Julien Crespel
ALU-PVC
Installateur
Volets roulants
Stores
Portails de Garages
Portails de Clôtures
Motorisation toute sorte
13 rue de la petite colline • MARSEILLAN
06.20.09.03.51
Kayna-34@hotmail.fr

BIJOUTERIE
HORLOGERIE
RÉPARATION
MARINOR
4, rue du Gal de Gaulle
34340 MARSEILLAN
CORINNE MARINI-HUC
Tél. 04 67 77 21 08
Fax. 04 67 21 57 23
marinor@orange.fr

AQUA BÂTIR CONSTRUCTION
Spécialiste Piscine
Maçonnerie générale
Neuf et rénovation
Marseillan
José Gomez
04 67 77 28 98 - 06 17 53 93 17
E-mail : aquabc34@yahoo.fr

Le Château du Port
Patrice « le chef »
sera heureux
de vous accueillir
à sa table.
Le Château du Port est ouvert du 13 Février à fin octobre.
9, quai de la Résistance - 34340 Marseillan Village
Tél: 04.67.77.31.67

Devis Gratuit
Philippe Artisan
Une équipe de professionnel à votre service
• Maçonnerie,
• Placo,
• Peinture,
• Applicateur qualifié
• Béton ciré,
• Ré agencement de votre intérieur sur logiciel 3D
votre projet sur logiciel 3D
Maître Artisan à Marseillan
Contact: 06.09.75.55.45/04.67.32.45.93
Mail: philippeartisan@hotmail.fr
Site: philippe-artisan.com

Jocy Fleurs
Pour tous les événements de la vie
Magasin : 04 67 21 90 35
Atelier : 04 67 77 21 16
7, place Carnot - 34340 MARSEILLAN
Règlement à distance par
Livraison à domicile
jocyfleurs@free.fr

OSTEOMARSEILLAN
Benjamin Barkatz D.O
Diplômé du Collège ostéopathique ATMAN de Sophia Antipolis
Traitement du nourrisson à l'adulte, femmes enceintes et sportifs
Agrée par le Ministère de la Santé
5, rue Chassefière
34340 MARSEILLAN
Tél. 04 67 00 36 27
Urgence : 06 69 40 30 59
barkatz.osteo@gmail.com
www.osteopathie-barkatz-osteopathe.fr

MARSEILLAN-PLAGE D'HIER : 1948 NAISSANCE D'UNE STATION BALNÉAIRE...

André Filliol : le visionnaire

C'est en 1947, qu'André Filliol, le maire de l'époque, décide de créer une station balnéaire moderne. Son objectif : développer l'industrie hôtelière et touristique pouvant également servir à l'agrément des marseillanais et population des villes et villages alentours (rappelons que le Cap d'Agde n'existe pas encore).
Le 20 mai de cette même année, le Conseil Municipal demande au Préfet de l'Hérault, l'autorisation d'appeler le hameau à construire sur l'emplacement du Domaine de Richemont* : Marseillan-plage. Cette autorisation lui est accordée le 10 mars 1948, date officielle de la naissance de Marseillan-plage.
Les constructions commencent dès 1949 et en 1951 une partie du premier lotissement est réalisée. En 1952, c'est la construction de la cité marchande et l'aménagement du camping communal.

Il faudra attendre 1962 pour voir le démarrage de la construction de la digue de protection du front de mer, plus connue sous le nom de promenoir de Marseillan. Elle sera terminée en 1965. Cette même année la mairie annexe de Marseillan-plage est mise en service.

**Canal des Allemands : ancien Grau de Pisse Saumes.*
Il fut creusé et agrandi à l'initiative des allemands durant la seconde guerre. C'est en 1973 qu'il fut définitivement ouvert, créant ainsi une liaison entre l'étang de Thau et la mer.

Au fil des années, la station va prendre son visage actuel comportant trois parties assez distinctes :

Le camping municipal Pisse Saumes

- Le cœur de la station occupe le quadrilatère compris entre l'avenue de la Méditerranée, le Canal des Allemands*, la route d'Agde/Sète et le front de mer. Cette partie centrale regroupait alors, le lotissement municipal, l'essentiel des commerces et les services publics : mairie annexe, la Poste et le camping municipal.

- Plus à l'est, après le canal des Allemands, les nombreux vignobles ont fait place aux résidences privées vendues par appartements à l'intention des vacanciers. Le Canal, lui, débouche sur un vaste port construit en 1972.

- A l'ouest de l'avenue de la Méditerranée jusqu'à la frontière approximative de la commune d'Agde se trouvait alors un vaste territoire non exploité sur le plan touristique. Propriétés de grandes familles marseillanaises, ces vastes domaines deviennent peu à peu des campings toujours existants à ce jour. Cette portion de la façade maritime va peu à peu connaitre, elle aussi, des aménagements conséquents intégrant pleinement la station balnéaire.

Les premières paillotes de plage

Les cabanes estivales des Marseillanais

Entre Ville et Plage :

La zone de Loisirs

Au fil des années, l'entrée de la station est devenue un quartier très animé de Marseillan-plage avec l'édification de la cave coopérative et plus récemment le parc d'attractions qui draine chaque soir de nombreux visiteurs.

La première fête foraine située sur l'actuel Office de Tourisme

Les lagunages

C'est en partant vers le village que l'on trouve les lagunages mis en place par la Municipalité de Paul Arnaud qui ont permis le développement de la station. C'est en effet grâce à ces immenses bassins qu'ont pu être assurés le traitement des eaux usées et l'assainissement d'une grande partie de Marseillan.

**Le Domaine de Richemont : terres sur lesquelles fut construit le château de Richemont détruit en 1944 par les Allemands.*

INTERVIEW

Michel IBARS
Conseiller municipal délégué à Marseillan-plage

« La volonté municipale, à la naissance de Marseillan-plage et dans les années qui ont suivi, a permis de conserver un développement raisonné de la station en bannissant le bétonnage de la côte et en privilégiant la protection douce des zones sensibles du bord de mer.
Aujourd'hui, la richesse de Marseillan-plage vient de son authenticité si recherchée par les vacanciers et qui en fait une station familiale où il fait bon passer ses vacances. La rénovation de l'avenue de la Méditerranée ne retirera en aucun cas cette identité qui lui est propre mais lui apportera un atout supplémentaire esthétique et moderne. »

MARSEILLAN-PLAGE D'AUJOURD'HUI : 2012 ESPACE PUBLIC PIÉTONNIER ET DESIGN

Une double rangée de palmiers, une vaste esplanade piétonnière, un mobilier urbain design et fonctionnel, la mer en toile de fond... C'est avec cette première vision « idyllique » et très « claire » qu'apparaît l'avenue de la Méditerranée.

C'est un nouveau visage que s'offre aujourd'hui Marseillan-plage. La première tranche des travaux a déjà considérablement modifié l'artère principale offrant une vision environnementale et paysagère de haute qualité.

L'emprise au sol de la voiture est réduite et la voie débouche en impasse sur la mer. L'espace public libéré est ainsi rendu aux promeneurs et aux commerçants. Des jeux d'eau aléatoires et une jolie fontaine apportent une fraîcheur bienvenue lors des fortes chaleurs estivales. L'ensemble est posé sur un revêtement aux allures de vagues qui transportent les badauds jusqu'à la plage.

Côté commerces, une façade commerciale permet l'harmonisation des terrasses de restaurants empêchant ainsi une appropriation « rampante » du domaine public. Par ailleurs, les enseignes seront apposées selon un cahier des charges précis pour uniformiser et éviter les installations anarchiques et peu esthétiques.

Le choix des massifs végétaux fait une place importante aux essences méditerranéennes, peu gourmandes en eau. Toutes ces plantes offrent une palette de couleurs qui agrémente l'ensemble de l'avenue.

A la nuit tombée, le décor change. La mise en lumière crée une ambiance conviviale dans l'espace urbain, accompagnant les activités commerciales nocturnes.
Les éclairages sont organisés en fonction de l'usage de chaque zone, dans une harmonie générale favorisant la promenade, attirant et séduisant le regard.

La mise en scène nocturne favorise le flux depuis l'entrée de la station jusqu'à la mer et l'inverse, sans rupture d'atmosphère, dans une continuité naturelle et harmonieuse.

L'oeuvre de Richard Salles «AERIS»

Du côté des hébergeurs touristiques de Marseillan-plage, on note une forte amélioration de l'offre et de la qualité des structures d'accueil.

L'hôtel « Les Dunes » gagne une étoile passant ainsi à 3* NN (Nouvelles Normes), même chose pour l'hôtel « Richemont » qui conserve 3* NN.
Ils ont également été labelisés « Qualité Hérault » et « Sud de France ». Ces labels identifient les professionnels qui respectent une charte de qualité de services et qui valorisent les richesses et les produits régionaux.

Marseillan-plage s'enrichit de deux nouveaux campings de standing avec le Beach Garden du groupe « Les Méditerranées » et le « domaine de Téorix » en lieu et place de l'ancien camping municipal abandonné du Gourg de Maffre.

Les cabanes de pêcheurs du Beach Garden

L'Office de tourisme se distingue également en décrochant l'agrément par la commission départementale, du label Tourisme Handicap pour les quatre handicaps : moteur, mental, auditif et visuel.
Rendez-vous au mois de septembre pour la validation définitive des quatre labels par les services de l'Etat.

INTERVIEW

Yves MICHEL
Maire de Marseillan

« En quelques décennies, l'hôtellerie de plein air a su monter en gamme. Le camping avec la tente, les sanitaires et le terrain de boules de pétanque, c'est fini.
Maintenant les hébergeurs proposent des hôtels de plein air avec chalets, piscine, jacuzzi, terrain de tennis. Il faut savoir attirer les touristes en proposant des prestations de qualité. Certains des commerçants et hébergeurs l'ont bien compris.
C'est sûr, on s'est trop reposé sur nos lauriers et la station n'a pas vraiment subi les changements nécessaires à l'évolution et à la demande touristique.

Aujourd'hui, Marseillan-plage se modernise, s'embellit et n'en finit pas d'étonner agréablement les résidents et visiteurs qui la découvrent sous son nouveau jour. »

Agenda

Mai

★Jeudi 31 mai

20h30 - Don Quichotte
Spectacle Tout Public - Par la Compagnie «Pipo» - Tarifs de 7 à 13 €
Réservations auprès de la Scène Nationale au 04 67 74 66 97
Théâtre Henri Maurin - Marseillan-ville

Juin

★Dimanche 3 juin

15h - Corso
Corso de la Fédération des Comités des Fêtes de l'Hérault
Départ du Port - Marseillan-ville

★Vendredi 8 juin

18h - Jardins et Balcons fleuris
Remise des Prix du concours
Mairie de Marseillan - Marseillan-ville

19h30 - Spectacle MJC
Spectacle de l'atelier cirque de la MJC
Théâtre Henri Maurin - Marseillan-ville

★Dimanche 10 juin

1er tour des Elections Législatives
Bureaux de vote ouverts de 8h à 18h
Marseillan-ville

★Jeudi 14 juin

18h30 - Spectacle MJC
Spectacle de l'atelier théâtre de la MJC
Théâtre Henri Maurin - Marseillan-ville

★Samedi 16 juin

18h - Spectacle MJC
Spectacle de l'atelier musique et danse de la MJC
Théâtre Henri Maurin - Marseillan-ville

★Dimanche 17 juin

2ème tour des Elections Législatives
Bureaux de vote ouverts de 8h à 18h
Marseillan-ville

★Jeudi 21 juin

Dès 18h30 - Fête de la Musique
18h30 - Podium Jazzinade
Quai de la Résistance - Marseillan-ville
19h - Déambulation avec «Piña Colada»
Marseillan-plage
20h30 - Podium des Talents Marseillanais avec la MJC et le Comité des Fêtes
Place de l'Eglise - Marseillan-ville
21h30 - Concert du groupe «Replay»
Place du Marché - Marseillan-plage

★Samedi 23 juin

Dès 9 h - «American Day»
Matin - Tournoi de Flag
Après-midi - Tournoi Cadet de Foot US
Remise des Prix à 18h
Complexe Sportif - Marseillan-ville

★Dimanche 24 juin

Dès 9 h - «American Day»
Grand Tournoi séniors
Remise des Prix à 18h
Complexe Sportif - Marseillan-ville
Tout au long du week-end grillades, feux d'artifices, soirées dansantes, tournoi de sumo et animation musicale.

★Jeudi 28 juin

19h - 1er Marché Artisanal Nocturne
Place du 8 mai 1945 - Port de Marseillan-ville

Juillet

★Dimanche 1er juillet

Fête de la St Pierre
9h45 - Départ du défilé - Salle Paul Arnaud
12h15 - Vin d'honneur offert par la municipalité aux Allées Général Roques
Marseillan-ville

18h - Grand Corso
Départ du rond-point du Charlemagne
Marseillan-plage

19h - Récital de chants Russe
Par Valery Orlov - Participation libre
Elise St Jean Baptiste - Marseillan-ville

★Lundi 2 juillet

Ouverture du Centre de Loisirs
Gourg de Maffre - Marseillan-plage

★Mercredi 4 juillet

De 10h à 18h - Sortie ALSH
Visite au Pont du Diable et St Guilhem le Désert - Renseignement à la MJC
MJC de Marseillan-ville

Dès 21h30 - «Pépères Band»
Animation déambulatoire dans la station
19h - 19h45 - Place du Marché
Marseillan-plage

★Jeudi 5 juillet

19h - Marché Artisanal Nocturne
Place du 8 mai 1945 - Port de Marseillan-ville

★Samedi 7 juillet

17h - Soirée Astronomie
Plage d'honneur - Marseillan-plage

★Dimanche 8 juillet

15h - Pétanque Challenge Giner
Concours officiel en triplette avec licence
Allées Général Roques - Marseillan-ville

21h - Concert de musique classique
Avec Natalia Ermakova (violoncelle) et Eric Blin (accordéon)
Eglise St Jean Baptiste - Marseillan-ville

Circuit artistique

Juin

Simone Cozzoli-Coulon « MONACOZ » (peintre)
Martine MALLET (peintre-sculpteur)
Caves Richemer - Marseillan-ville

Monique FULCRAN (peintre)
Médiathèque « La Fabrique » - Marseillan-ville

Hans THELEN (peintre)
Caves Richemer - Marseillan-ville

Jean BISSET (peintre)
Marseillan locations - Marseillan-plage

Juillet

Jack GILLON (peintre)
David GARDNER (peintre)
Michel GARCIA (sculpteur)
Caves Richemer - Marseillan-ville

François FRELET (peintre)
Médiathèque « La Fabrique » - Marseillan-ville

Bernadette RIETTE (peintre)
Caves Richemer - Marseillan-ville

Jean BISSET (peintre)
Marseillan locations - Marseillan-plage

SAMEDI 2 JUIN

TOUS À VÉLO!

INAUGURATION DES PISTES CYCLABLES

RENDEZ-VOUS : 9H30

PROMENADE DE LA BELLE SCRIBOTE

PORT DU CASQUE RECOMMANDÉ
UN TEE SHIRT OFFERT A CHAQUE PARTICIPANT

Marseillan
Tout simplement

Inauguration du cœur de ville : tout nouveau, tout beau !

A travers le programme FISAC (Fonds d'Intervention pour le Service, l'Artisanat et le Commerce), la ville, après avoir signé un accord de partenariat avec Thau Agglo, a investi dans la rénovation du cœur de ville.
L'inauguration s'est déroulée vendredi 27 avril, en présence de nombreux élus (le député-Maire, le conseiller régional, André Lubrano, le Président de la CCI, Daniel Galy, le vice-président de Thau Agglo en charge du FISAC, Francis Veaute, le conseiller général, Sébastien Frey, l'adjointe en charge du dossier FISAC Marie-Christine Fabre de Roussac, et le maire Yves Michel) clôturant ainsi des mois de travaux.

Si l'offre en équipement peut être facilement maîtrisée et programmée, l'offre en commerce est beaucoup plus aléatoire et sensible, ce qui nécessite la mise en place d'actions dynamiques et volontaires à fort potentiel incitatif avec la valorisation du cadre de vie.
Lors de son allocution, le Maire a souligné l'importance de la mise en place de cette opération FISAC nécessaire à l'essor du commerce et à la valorisation de la cité.
La réalisation d'une telle opération n'aurait pu se faire sans la participation active de l'association des commerçants Marseillan LaBelle désireuse de s'engager sur du long terme à la redynamisation du centre ville.

Montant global des travaux : 1 372 229 euros répartis comme suit :

37% par la Ville
24% par Thau Agglo
15% par le Conseil Régional
15% par le Conseil Général
9 % par l'Etat

INTERVIEW

Yves MICHEL
Maire de Marseillan

« La rénovation de notre centre ville contribue à la fois à la redynamisation économique mais également à l'embellissement de notre commune. Les options d'aménagement retenues visent à assurer conjointement la préservation des identités existantes et une nécessaire évolution du centre élargi jusqu'au port, ne formant ainsi qu'une seule et même entité.

INTERVIEW

Nicolas GHORRA
Président de l'association des commerçants de Marseillan

« Marseillan fait sa mue, un joli centre ville s'est dessiné, un accès piétonnier et de personnes à mobilité réduite facilité, des places de stationnement conservées, tel est le résultat de 3 années de travail et de concertation entre l'association des commerçants, la municipalité, Thau agglomération, la chambre des métiers et la CCI de Béziers Saint-Pons. Tous nos acteurs/partenaires ont travaillé sur ce programme de redynamisation et de modernisation dans le cadre du dispositif FISAC.

Je suis convaincu de l'opportunité que représente pour les commerçants de Marseillan, ce programme de redynamisation et de modernisation. Marseillan LaBelle invite les professionnels du centre-ville à présenter leurs candidatures pour l'obtention de cette aide à l'aménagement et l'embellissement de leurs locaux. Une dynamisation qui apportera, j'en suis sûr, une amélioration de leurs performances commerciales. »

Semaine du Développement Durable - Un sacré nettoyage de printemps

C'est à neuf heures pétantes, qu'une cinquantaine de « nettoyeurs » se sont retrouvés au parc de Tabarka pour une opération nettoyage de grande envergure. Après un petit déjeuner vitaminé, ils se sont répartis en cinq groupes, équipés de gants et de gilets fluos, à la « cueillette » du moindre détritus.

C'est pour clôturer la semaine du Développement Durable et à l'appel de la municipalité et des associations environnementales, que les volontaires ont pu participer activement à ce geste citoyen. Le maire et ses adjoints, chaussés de baskets et sacs poubelles à la main ont montré l'exemple traquant le moindre papier ou canette de soda qui se trouvaient sur leur passage. Les plus jeunes étaient largement représentés avec les conseillers municipaux juniors qui n'ont pas hésité à « mouiller la chemise », dans tous les sens du terme, puisque les abords de l'étang étaient rendus très boueux avec les fortes pluies des jours précédents.
Ainsi, cette initiative très concrète a permis à chacun de se rendre compte de l'impact des déchets non biodégradables dans la nature et sur l'importance fondamentale du tri.
Les cinquante bénévoles ont ensuite partagé une petite collation bien méritée, face aux quatre camions remplis de déchets de toutes sortes. Coup de chapeau à tous ces volontaires, en espérant qu'ils seront encore plus nombreux l'année prochaine.

Nos amis à quatre pattes étaient bienvenus

Méfiez-vous de l'eau qui dort... Elle fait le lit des moustiques !

Chaque année, ils reviennent, le grand froid de l'hiver ne les a pas exterminés. Alors, avant de vous faire piquer, supprimez toutes les eaux stagnantes de votre environnement. Une mesure préventive simple et efficace pour vous, votre entourage et tout votre voisinage.
Il y a la réalité de la nuisance et la perception de la nuisance. A partir de la description du problème, une explication et un conseil peuvent être donnés immédiatement par téléphone, ou, si la situation le nécessite, un examen technique et une intervention sur place seront effectués dans un délai maximum de 24 heures.
C'est le rôle de l'EID Méditerranée (Entente Interdépartementale pour la Démoustication).
A noter EID Méditerranée est un service public, opérateur des collectivités territoriales. Ses interventions sont gratuites.

EID Méditerranée : N°Indigo 0 825 399 110

Championnat d'Europe en Optimist et championnat du Monde 420

Douze coureurs du **Cercle de Voile de Marseillan** ont récemment disputé la Coupe Internationale de Printemps qui s'est déroulée à Biscarrosse. Une météo musclée avec un vent régulièrement établi à plus de 25 nœuds et de très fréquentes averses tropicales version douche froide ont poussé les compétiteurs à puiser dans leurs ressources durant les 5 jours de courses, et réduit les parents et spectateurs au rang d'éponges naturelles. Malgré ces conditions extrêmes, les valeureux marseillanais se sont battus, manche après manche pour donner le meilleur.

Pour les benjamins, Tim Carpentier termine 15ème au général et obtient une qualification au stage national de course par équipe. En division 3, Renaud Durou s'octroie la 16ème place, Lucas Pinosa 22ème, Julia Levacher la 26ème, Vivien Levacher la 36ème, Julie Maurin la 37ème et Zoé Dumel la 43ème. En 2ème division, Joé Méric atteint la 37ème place.

En 1ère division, la tension fut à son comble dès le 1er jour de course avec le jeune Sinclair Andreu déchainé ! Il enchaine des manches et confirme dès le lendemain ! Rien ne l'arrête, pas même les conditions dantesques du 3ème jour qui poussent l'organisation à faire rentrer la flotte après une seule et unique course. Sinclair tient ferme sa place de 7ème au général.

Au final pour la D1, Théo Méric et Léa Carpentier terminent respectivement 110ème et 80ème et pour Léa, 7ème fille, une sélection au stage fédéral Franco-Allemand. Romen Richard et Sinclair Andreu continuent à batailler avec la flotte des prétendants aux championnats internationaux. Romen termine avec une belle place de 51ème alors que Sinclair survolté, finit 4ème Français en D1, excusez du peu, avec en prime une qualification au championnat d'Europe individuel qui se déroulera du 30 juin au 8 juillet à Lignano Sabbiadoro en Italie.

Une bien belle compétition qui satisfait les coachs Manu Barré-Villeneuve et Attila Feret, qui entrainent semaine après semaine l'équipe du CVM vers les plus hauts rêves de ces jeunes navigateurs.

De leur côté, les « Super-girls » et leur 420, Clélia Bourgois et Aude Compan ont décidé de mettre le feu aux poudres. De retour de la Cima à Martigues, Aude et Clélia se sont qualifiées pour la deuxième fois aux Championnats du Monde 420 qui se dérouleront cet été en Autriche. Cette qualification fut difficile car les conditions météo étaient compliquées avec un vent établi à 25 nœuds et des rafales à 30...mais plus rien ne semble effrayer nos championnes !

Toute l'actualité du CVM sur www.cvmarseillan.com

Dix podiums pour l'Entente Marseillan judo

Lors du Championnat régional ligue Languedoc-Roussillon à Mèze, les samouraïs de l'Entente Marseillan Judo Ju Jitsu, ont récolté pas moins de cinq médailles d'or, quatre médailles d'argent et une de bronze dans les différentes catégories.
D'excellents résultats pour les prochaines inter-régions !

Séniors féminines
- 57kg Julie Boiche CN 3° DAN
- 70kg Myriam Relot CN 2° DAN

Séniors masculins
- 60kg Jimmy Monnier CN 2° DAN
- 66kg Fabien Fornel CN 3° DAN
- 73kg Maxime Relot CN 2° DAN
- 90kg Sébastien Navarro CN 4° DAN

Minimes féminines
- 48kg Mathilde Soukar CM

Benjamins masculins
- 42kg Samuel Tiouri 2ème
- 46kg Louis Malavielle 2ème
- 55kg Fabien Figuerras 3 ème

Deux tournois d'été pour le TC Marseillan

Comme chaque année, le Tennis Club de Marseillan organise ses 2 tournois d'été. Le premier, du 4 au 18 juillet, est réservé aux jeunes, et le second du 21 juillet au 7 août, destiné aux séniors des plus de 35 et 45 ans. Cette saison, le club marseillanais a obtenu de bons résultats avec l'équipe première masculine qui évolue en honneur régionale et se retrouve ainsi qualifiée pour les phases finales après avoir terminé première de sa poule. Quant à l'équipe 2, elle se maintient dans sa division pour le prochain championnat de 1ère Division.
Chez les féminines, l'équipe première évoluant en Régionale, n'a pas réussi son maintien et descend en Départementale.
Concernant la vie du club, l'entraîneur Mathieu Balthazard est parti « se mettre au vert » en Lozère après avoir obtenu un poste de conseiller sportif départemental. Il est remplacé par Mickaël Gola depuis le 1er avril 2012. Ce nouvel entraîneur n'est pas un inconnu, il a fait ses classes dans le club local marseillanais. Il est ensuite parti au Tennis Club de Sète, à St Jean de Védas puis comme coach sportif au Canada. Ce retour au club est très apprécié par les dirigeants, Mickaël est non seulement un entraîneur compétent mais également un excellent joueur classé 5/6 : un renfort de choix pour l'équipe première.

Tennis Club de Marseillan
Chemin des parcs 34340 Marseillan
Tél: 04 67 77 34 32
Mail : 14340375@fft.fr
Site internet : http://www.club.fft.fr/tc-marseillan

Mickaël Gola, un nouvel entraîneur très motivé

Du changement pour le Volley Club Marseillanais

Après trois années de fusion avec Agde, le Volley Club Marseillanais retrouve son indépendance. Avant tout club formateur, il continue son aventure avec un effectif composé principalement de jeunes. Cette année, les poussins mixtes excellence avec Margot Penas, Louise Gizard et Noah Ouled n'ont pas démérité en terminant à la 6e place du championnat départemental, des premiers pas plutôt prometteurs. En benjamine Honneur, l'équipe composée de Lisa Pimet, Agathe Gimeno, Julie Richard, Laure Zanni et Ambre Hurtado, termine à la 5e place sur 9 en départemental. Du côté des juniors/cadettes, si les jeunes marseillanaises terminent à la 8e place sur 8, elles se sont très bien battues, car cette équipe composée de débutantes a été confrontée durant la saison à des équipes de seniors, gagnant malgré tout deux matches !
Avec les beaux jours, le beach-volley va refaire son apparition. Deux grands rendez-vous sont à noter : les samedis 16 et 23 juin, de 14h à 18h, pour des tournois réservés aux benjamins, minimes et cadets, garçons et filles. Ces matches se dérouleront à Marseillan-plage

La Coupe de l'Hérault de «skateboard» a fait étape à Marseillan

C'est sur le skate park de Marseillan, qu'a eu lieu mi-mai la 3e étape de la Coupe Départementale de l'Hérault. Cette compétition réunissait cinq catégories, moins de 13 ans, 13/15 ans, 16/17 ans, plus de 18 ans et une catégorie féminine. Une cinquantaine de participants ont offert des figures spectaculaires et des enchaînements techniques impressionants sur les différents modules du skate park marseillanais. Cette dernière étape de qualification a permis à la plupart des jeunes riders de marquer des points supplémentaires leur permettant ainsi de participer à la finale début juin à Lunel.

Marseillan d'Hier et d'Aujourd'hui

« Les sports »

Autre spécialité du cru, les sports nautiques. Ici l'équipe victorieuse du concours nautique de 1926

Le Capelet en 1933
Sport emblématique de notre village, et qui n'est pas sans risque comme en témoignent les pansements sur le visage de certains concurrents ! ....mais après l'effort, le réconfort : les bouteilles sont sorties...

Le public est au rendez-vous .....et l'engouement perdure, seuls les bateaux dans le port ont changé!

Autre sport typiquement marseillanais, mais qui a hélas disparu, la danse aux soufflets. Les « chilingaïres » et porteurs de seaux devaient être en grande forme pour courir après leurs victimes.

Course de nacelles dans le port. Avouez qu'il serait dommage de se priver d'un cadre aussi magnifique !

Le carnaval fêté aux Cranquettes

A la crèche « Les Cranquettes » on s'amuse comme des petits fous. Avec un mois de retard, les tout-petits ont fêté carnaval dans les règles de l'art, comme il se doit. Tous, du plus petit au plus grand, étaient costumés pour l'occasion. Après un petit goûter festif bien mérité, les princesses scintillantes, les petits clowns, les jolies fées, les cowboys et une ménagerie digne du zoo de Sigean ont utilisé toute leur énergie pour courir, danser et surtout bien rigoler. Stéphanie, la directrice et les animatrices de la crèche étaient, elles aussi, magnifiquement grimées pour le plus grand bonheur des enfants. Ces derniers se sont particulièrement éclatés en se jetant les confettis sur la tête et à travers la grande salle décorée.

Classe de neige : séjour réussi pour les deux écoles

Comme chaque année, les écoliers marseillanais de CM2 et quelques CM1, sont partis 10 jours en classe de neige.
Et une question était sur toutes les lèvres : cette fameuse neige sera-t-elle au rendez-vous ?
Et bien oui, les élèves de Maffre de Baugé ont trouvé la neige dès leur arrivée en station.
La pratique du ski fut une grande découverte pour la majorité des élèves et les températures clémentes ont permis de skier tous les jours sans appréhender les morsures du froid.

Pour les scolaires de Marie-Louise Dumas, le soleil était très présent ... Peut-être même un peu trop en début de séjour, la neige commençait à manquer ! Mais il est tombé 45 cm de poudreuse en milieu de semaine, ce qui a permis de réaliser toutes les activités et de skier sur de la «vraie» neige !

Les élèves ont profité de leur séjour à fond, au programme : ski, luge, visite du four solaire de Mont-Louis, la grotte de Fontrabiouse, l'usine de fabrication de neige, promenade en raquettes, initiation au biathlon ... Pour le reste de l'histoire, les enfants ont tout raconté aux parents dès leur séjour terminé.

Tous sont rentrés ravis, certains n'avaient jamais vu la montagne, ni la neige...
Les animateurs de vie collective étaient très sympas et appréciés des enfants. ... et cette année aucun blessé à déplorer ! La classe de neige a permis aux élèves de vivre une expérience extraordinaire qui restera longtemps gravée dans les mémoires.

Bref, réussite totale pour cette classe de neige 2012 !

Ecole Marie-Louise Dumas

Ecole Maffre de Baugé

Une actualité riche et variée : des jeunes élus sur le terrain

Conseil Municipal des Jeunes

Au mois de mars, le Maire et les élus ont accueilli plus d'une centaine de nouveaux habitants. Il n'y avait pas beaucoup d'enfants mais nous avons été ravis de leur transmettre la bienvenue par l'intermédiaire d'un message lu par Lola.

Au mois d'avril, nous avons tout d'abord participé au grand nettoyage organisé par la ville et les associations environnementales. Le CMJ s'est occupé des berges et du site de Tabarka...Et nous avons effectué une très bonne « pêche ».

Au mois d'avril toujours, c'est aussi le grand corso de la fête du Printemps auquel nous participons chaque année. Nous avons défilé à bord de la grosse locomotive. Ce fut un réel plaisir, partagé par les centaines de personnes venues assister au magnifique cortège.

Au mois de mai, un moment d'émotion, la lecture du discours de la Cérémonie du 8 mai par Solène sous l'oeil attendri du président de l'ULAC, M. Christian Moulin.

Au mois de mai encore, l'organisation du méga pique-nique et la fête de la jeunesse et du nautisme.

Remerciements :

Concernant la récolte des téléphones portables, nous tenions à remercier, au nom de la Ligue contre le cancer, toutes les personnes qui ont donné leurs téléphones portables usagers. Nous avons récolté 111 téléphones ce qui représente un don de 155, 40 euros à la Ligue.

Le PRINTEMPS DES POETES 2012 axé sur la diversité

L'édition 2012 du « Printemps des Poètes » s'est principalement déroulée à la médiathèque « la Fabrique » avec un thème principal, la diversité :

Diversité de générations, plusieurs générations se sont rencontrées lors de l'atelier d'écriture poétique proposé par Anne-Marie ou de l'animation concoctée par le groupe de rap de la MJC de Marseillan.

Diversité culturelle avec l'exposition et le récital de la poétesse, Maria Salamone. Grâce à la poésie, cette immigrée italienne a découvert la finesse et la richesse de la langue française, tout en améliorant son vocabulaire et sa syntaxe. Quelques jours plus tôt, petits et grands avaient également pu apprécier l'interprétation de « Poèmes pour Gavroche », par la comédienne Claude Maurice accompagnée du musicien, Damien Fadat.

Diversité des intervenants et du public : enfants, ados et adultes ont été les animateurs de tous ces rendez-vous culturels à la médiathèque. Robert Pailhous, intervenant bénévole et grand amateur de lettres, a retracé brièvement l'histoire de la poésie.

Ce sont les enfants qui ont clôturé ce beau rendez-vous avec le monde de la poésie lors de la remise officielle des prix aux lauréats du concours organisé dans les écoles. L'école Bardou-Maffre de Baugé, ayant répondu à l'appel de la directrice de la médiathèque, a participé avec trois classes (1 de CE2 et 2 de CM1).

L'adjointe au maire, déléguée à la culture, Marie-Françoise Demortier : « il y a certes des gagnants mais tous ont gagné la découverte de la poésie et sa magie. Je les félicite en les encourageant à continuer à écrire de la poésie pour leur plaisir ou celui de leurs proches. »

Palmarès de nos petits poètes en herbe : Mélanie Gaffney-Stein de CE2 (classe de Mmes Rodriguez et Barrut-Chavanne), Mathis Rychlinski et Akim Faiza de CM1 (classe de Mme Golf), Inès Lenasni et Romane L'Héritier de CM1 (classe de M. Foulquier) !

Rendez-vous vous est donné en 2013 pour une édition encore plus riche et variée.

Les poètes en herbe et les membres du jury

Les rappeurs entourant Yvette Gomez

Maria Salamone

La culture européenne s'invite à Marseillan

La culture est entrée pleinement dans le domaine de l'action européenne, c'est à ce titre que récemment la Ville de Marseillan a accueilli un groupe d'universitaires tchèques.

Accompagné de leur professeur de français, Mirka Novotna, les étudiants ont découvert la France et plus particulièrement notre région. Ils ont profité avec bonheur des joies de la plage mais aussi du shopping. Logés dans les bungalows municipaux à Marseillan-plage, l'objectif du groupe était de présenter deux pièces de théâtre en langue française, matière principale qu'ils étudient dans leur pays. Entre les visites, les répétitions, ils ont pu rencontrer des artistes locaux, les conseillers municipaux juniors mais aussi le maire venu les applaudir lors de l'unique représentation qu'ils ont jouée au théâtre Henri Maurin. La soirée était composée d'une très belle adaptation d'une chanson de gestes du Moyen Âge qu'ils jouaient pour la première fois suivi d'un vaudeville qui, à en juger par les éclats de rire, leur prouvaient leur bonne maîtrise de la langue de Molière. Congratulés par un public conquis, les jeunes ont ensuite pris un peu de repos avant de repartir à la découverte de la Côte d'Azur.

Marie-Françoise Demortier, adjointe déléguée à la culture

« Marseillan accueille de plus en plus de résidents européens. Avec le service culturel et le service jeunesse nous souhaitons soutenir la création et la diffusion d'œuvres culturelles en facilitant la mobilité des artistes et la mise en valeur de leur diversité, ceci dans le but de faire émerger une citoyenneté européenne et pluriculturelle. »

Panorajazz

Une belle animation musicale s'est déroulée à la médiathèque sur la « culture Jazz » proposée par l'association « Drôle d'Idée » en partenariat avec la médiathèque départementale. Un franc succès puisqu'une trentaine de personnes avaient répondu présentes à l'invitation de l'équipe de la Médiathèque. Ce fut un moment très festif et d'une grande qualité musicale.

ZooM sur Thau Naissains

Des naissances très attendues aux Prés de Soupié.

C'est discrètement installée au milieu des vignes, face à l'Etang, que la longue bâtisse de Thau Naissains (ex Aegagropile) accueille depuis l'année dernière, une écloserie/nurserie ostréicole. Fondateur de ce lieu, M. Blanc y avait aménagé au début des années 2000, une ferme aquacole, servant à l'élevage de bars et de daurades. L'activité rendue peu rentable suite à l'effondrement des cours du poisson d'élevage l'oblige alors à s'engager vers une autre activité, jusqu'alors inexistante sur le pourtour de l'étang, l'écloserie ostréicole. Le but : réaliser la reproduction artificielle de l'huître creuse depuis le choix du géniteur jusqu'au naissain, en passant par l'œuf. Aujourd'hui, l'heure d'une retraite bien méritée a sonné et M. Blanc passe la main.

M. Blanc passe la main à Nicolas Desrousseaux

Son successeur, Nicolas Desrousseaux, un jeune breton installé depuis des lustres dans la région (ostréiculteur depuis l'âge de 15 ans) est entièrement engagé dans sa nouvelle aventure de chef d'entreprise. Dans le laboratoire, l'œil rivé sur son microscope, il explique avec passion les différentes étapes de la croissance des naissains.

Dans un premier temps, des mâles et des femelles sont récoltés dans des zones éloignées les unes des autres pour éviter toute consanguinité et interaction génétique puis elles sont choisies en fonction de leur taille, de leur aspect et installées dans de l'eau de l'étang filtrée et placées dans des conditions idéales de reproduction : température, salinité de l'eau, luminosité, tout est minutieusement étudié, dans le but d'obtenir une ponte et une fertilisation naturelle optimisées.

Dans les fioles : le phytoplancton

L'élevage des larves dure approximativement trois semaines. Puis le naissain se fixe sur des micro-brisures de coquilles d'huîtres et grossit dans la nurserie pour passer de 300 microns à 2 mm. Il séjourne alors dans différents bassins pour y poursuivre sa croissance et être commercialisé ensuite dès qu'il a atteint la taille demandée par les ostréiculteurs. Toutes ces étapes se font dans un environnement sanitaire rigoureux. Une autre facette de cette entreprise si particulière est la production du phytoplancton naturel qui servira d'alimentation nécessaire à la croissance des naissains. Aujourd'hui « Thau Naissains », baptisée ainsi par le nouveau gérant, produit 3 à 4 millions de naissains par an. Un rendement certes insuffisant par rapport à la demande des producteurs du Bassin de Thau (de l'ordre de 30 millions) mais la marge de progression est importante...

Les naissains

Et puis : Quel bonheur de pouvoir compter sur des naissains de l'Etang de Thau ! Nicolas a de l'ambition et beaucoup d'idées... S'il souhaite développer sa production afin de satisfaire le plus grand nombre, il voudrait également se diversifier et envisage de reprendre l'élevage de la daurade, comme son prédécesseur, avec une seule idée en tête : privilégier le marché local respectant ainsi le circuit direct du producteur au consommateur.
Nicolas Desrousseaux : un garçon à suivre avec attention !

Associations

Le Loup Marseillanais

Une Association où il fait bon vivre.
Notre Association Le Loup Marseillanais : Créée le 26 Aout 1981 est régie sous le régime de la loi 1901.
Son activité principale est l'initiation à la pêche en mer.
Ses outils : 2 bateaux d'une capacité de 10 personnes pour l'un et de 8 personnes pour l'autre.
Des sorties en mer sont organisées suivant les demandes des intéressés :
Départ au lever du soleil pour une journée au grand air. Profiter du large, du clapotis des vagues, des embruns et de la pêche pour ramener le repas de la famille(pageots, maquereaux, dorades, congres et bonites) des plaisirs a faire rêver.

Plusieurs pilotes sont à l'écoute de tous et restent les maitres de toutes situations climatiques.

En outre, plusieurs fois par an l'association organise des rencontres festives afin de passer d'agréables moments les pieds sur terre : le but est de faire plus ample connaissance avec la participation des conjointes et des amis.

Alors amis pêcheurs ou non pêcheurs rejoignez-nous. La cotisation annuelle est de 50 € plus une petite participation qui vous sera réclamée à chaque sortie (pour la couverture des frais, carburant).

Prenez contact avec nous :
Une permanence est assurée les lundis, mercredis et vendredis de 18 h à 19 h15 a notre siège port de Tabarka Marseillan ville au bord de l'étang de Thau à côté de l'aire de jeux ou appeler :

SIEGEL Eugène 06 07 83 42 36
REDON Christian 06 18 46 77 71

Une cérémonie émouvante

Il y avait beaucoup de monde pour la cérémonie du 8 Mai à Marseillan. Elus, associations des anciens combattants, représentants des autorités militaires mais aussi, la participation des conseillers juniors qui, après les traditionnels dépôts de gerbes, ont débuté la série de discours avec l'aînée de leur représentante, Solène Huc. C'est avec grand plaisir que le nouveau président de l'ULAC, M. Christian Moulin, a commencé à délivrer un petit message, en les remerciant de leur présence et du devoir de mémoire qu'ils délivrent auprès des plus jeunes. A l'issue de son allocution, le maire, Yves Michel a invité le cortège à partager un apéritif à la salle Paul Arnaud.

Le Chat Marseillanais

Nous somme très sollicités pour stériliser des chats errants ou abandonnés qui cherchent de la nourriture près des maisons. Malheureusement nous n'avons pas de financement suffisant pour stériliser gratuitement tous les chats de Marseillan et Marseillan-plage. Nous sommes dans l'obligation de demander une participation aux personnes nous contactant. Nous comptons sur votre compréhension et votre générosité. Grâce à ces stérilisations, surtout pour les chattes, nous évitons la prolifération de chats sur la commune. Les chats stérilisés par l'association sont protégés, toute personne leur voulant du mal peut-être poursuivie pour maltraitance.
Avec le printemps il y a la venue de nombreux chatons que nous allons essayer de placer ainsi que d'adorables chats de toutes les couleurs qui cherchent une famille aimante, contactez-nous si vous avez besoin d'un ou d'une gentille compagne pour vous apporter de l'amour. Nous avons aussi de nombreux chiots et chiens à placer.
Pour continuer nos actions nous avons besoin de vos dons, adhésions et/ou renouvellement d'adhésion. Croquettes et litière sont aussi les bienvenues. Cela nous aide beaucoup. Merci

francine.bellouin@sfr.fr - 0620354041 - Présidente du Chat Marseillanais

UFC Que Choisir

Au 1er janvier 2012, l' association compte 753 adhérents, ce qui la situe dans le peloton de tête des associations du bassin de Thau.

Le renforcement du nombre de bénévoles (32 actuellement) a permis d'ouvrir à partir de début janvier le jeudi après-midi à Sète, le mercredi matin à Balaruc Les Bains et bientôt au 1er septembre à Marseillan.

Le site internet de l'association est opérationnel depuis le 1er janvier à l'adresse suivante :
http://www.ufc-quechoisir-sete.fr

Quelques chiffres qui ont traduit l'activité de l'Association :

- Visiteurs : 1203
- Litiges traités : 265 dossiers ouverts
- Courriers envoyés : 198 lettres recommandées et 3018 lettres simples

L'équipe a participé à des enquêtes nationales sur:

- L'Accueil dans les Sites touristiques,
- Les Agences Immobilières,
- Les Devis funéraires,
- Les Relevés de prix sur des produits de consommation,
- les prix et conseils dans les Pharmacies.
- la qualité de l'eau dans chaque ville
- le crédit à la consommation

Et qui pour ce faire, ont « écumé » les villes de Sète, Frontignan, Mireval, Vic la Gardiole, Montbazin, Villeveyrac, Villeneuve-lès-Maguelone, Balaruc, Poussan, Gigean, Bouzigues, Loupian, Mèze, Pézenas, Marseillan et Florensac.

Le bureau 2012 est composé comme suit :
Président : Charles BENILSI
Vice Président : Raymond CERTES
Trésorier : Michel BOIVIN
Trésorier adjoint : Nicole BUONOMO
Secrétaire : Marc PROUTEAU
Secrétaire adjoint : André BENSAID

U.F.C. Que Choisir - Sète - Bassin de Thau
53 boulevard Chevalier de Clerville - BP 106 - 34207 SETE cedex
Tel : 04 67 53 10 05 - courriel : quechoisir.sete@yahoo.fr

Natézia Compagny

1er Trophées de la danse à Marseillan

Organisé pour la première fois par l'association « Natézia Compagny » en collaboration avec la Municipalité et avec le soutien du Comité Départemental de danse de l'Hérault, les Trophées de danse ont obtenu un large succès dimanche dernier au Théâtre Henri Maurin. Les danseurs de hip-hop, de modern-jazz et de classique ont montré toute l'étendue de leur talent dans des chorégraphies qui ont soulevé l'enthousiasme du nombreux public. Différentes écoles de danse du département étaient représentées. Les onze groupes répartis en plusieurs catégories d'âge se sont produits devant un public chaleureux, dans une ambiance du tonnerre !
La qualité des chorégraphies présentées a donné du fil à retordre au jury, qui a eu du mal à départager les participants. Les différents groupes ont tous rivalisé de talent, avec leurs caractéristiques et leurs points forts respectifs (originalité, humour, inspiration théâtrale, mise en scène très soignée, costumes recherchés, dynamisme, sensibilité, émotion...).

C'est donc un jury composé de professionnels qui a eu la lourde tâche d'évaluer les prestations des différents groupes :
Palmarès de ces premières rencontres à Marseillan :

Catégorie 4/7 ans : Natézia Compagny de Marseillan
Catégorie Solo :
7/11 ans : Ecole Terpsichore de Sète
12/15 ans : Studio Stéphanie Coll de Sète
16ans et + : Ecole « Ainsi Danse » de Balaruc les Bains
Catégorie Duo/quatuor :
7/11 ans : Compagnie « Les Petites Chipies » de Soumont
12/15 ans : Compagnie « Les Petites Chipies » de Soumont
16 ans et + : « Danydanse » de Bédarieux
Catégorie groupe :
7/11 ans : Stéphanie Coll de Sète
12/15 ans : Natézia Compagny de Marseillan
16 ans et + : Natézia Compagny de Marseillan

Thau 650 : baptême réussi sur le port de Tabarka

« Ville de Marseillan » c'est l'histoire d'un rêve qui s'accomplit... c'est surtout le nom du bateau de Sofie De Clercq, qui en 2013, partira pour une transat en solitaire reliant la Bretagne aux Antilles. Un challenge difficile mais auquel croit fortement Yves Michel, le maire de Marseillan.
Avec ce partenariat la ville entend valoriser le nautisme, formidable atout pour le tourisme mais aussi un des sports phares de Marseillan. De son côté, La jeune navigatrice belge est heureuse de pouvoir faire partager un peu de sa passion grâce à ses nouveaux sponsors, l'entreprise Colas fait également partie de l'aventure. Elle souhaite porter haut les couleurs de sa ville d'adoption et satisfaire tous les gens qui lui ont accordé leur confiance et qui ont cru en elle.
Lors du baptême de son bateau et comme le veut la tradition, Sofie et le maire ont brisé une bouteille de champagne sur l'avant du bateau, éclaboussant la coque du bateau ce qui doit, selon la légende, augurer d'une bonne étoile pour le voilier et son skipper.
Aujourd'hui, Sofie se prépare d'ores et déjà à sa future course mais continue, au sein de son association « Thau 650 », à partager avec ses élèves cette passion qui ne la quitte jamais : la Voile !

L'ADENA

Une quarantaine de cistudes (tortues d'eau) ont été relâchées mi-mai dans la réserve naturelle du Bagnas. Ce programme de réintroduction a été mis en place par l'ADENA dans le but de sauvegarder l'espèce.
Munies de radio-émetteurs elles pourront coloniser le site et retrouver leurs congénères arrivées par le même processus en 2008.

C'est au bout d'un chemin de terre après avoir crapahuter une dizaine de minutes, qu'elles ont été déposées délicatement par toute l'équipe de naturalistes accompagnée pour l'occasion par les deux maires des villes concernées, Agde et Marseillan. C'est dans ce petit paradis naturel qu'elles ont découvert la liberté sous un soleil radieux, prémices d'une longue vie de tortue. Et puis la nature est invitée à faire le reste : ces cistudes ne seront pas en âge de s'accoupler avant quelques années.

Le Maire de Marseillan et le Député-Maire d'Agde

Le samedi matin au grand air :

Les samedis 2, 9, 16, 23 et 30 juin

Venez nous rejoindre chaque samedi matin avec vos enfants pour découvrir cette réserve naturelle lacustre qui s'étend sur prés de 600 hectares : vous, la nature, et rien d'autre.
Ici, nulle voiture, nulle maison, seulement des centaines d'oiseaux et autres espèces à admirer. Vos jumelles en main, vous les observez et notre animateur vous en dira plus sur la richesse naturelle de ce site d'exeption.

5 € / personne, gratuit pour les moins de 12 ans et les adhérents
Réservation obligatoire avant le vendredi 17h
Rendez-vous à la maison de la réserve à 9h
Durée : environ 2h30, matériel d'observation à disposition

Maison de la Réserve Naturelle du bagnas
Domaine du grand Clavelet - Route de Sète - 34300 Agde
Réservation au 04 67 01 60 23 ou
adena.animation@gmail.com

Les textes et illustrations fournis par les associations sont reproduits en l'état.

INFORMATION
Pour toutes les associations, merci de nous communiquer vos articles et photos, avant le 8 juin 2012 à :
nathalie.poignon@marseillan.com

Vous pouvez télécharger Lo Cridaire sur notre site internet : **www.ville-marseillan.fr**

EN BREF...

J'ai une course à faire, j'achète à Marseillan !

Marseillan LaBelle, association des artisans, commerçants et indépendants de Marseillan vous offre dans le cadre du Fisac un sac de poche pour faire vos achats chez vos commerçants en ville, à la plage et à la zone industrielle.
Les sacs sont à retirer chez:
- Marseillan Optique, 29 boulevard Lamartine en ville
- Aux Saveurs du Sud (café-restaurant), avenue de la Méditerranée - Marseillan Plage
- Douceurs d'Oc, 11 bis rue des Artisans - Zone Industrielle

Visite de l'UVE

Dernièrement, le Maire, Yves Michel, également Vice Président de Thau Agglo, Délégué à la valorisation et au traitement des déchets, a organisé une visite de l'UVE (Usine de Valorisation Energétique). C'est avec Marc Rouvier, premier adjoint délégué aux comités de quartiers leurs représentants et les associations environnementales qu'ils ont découvert ce système ingénieux dont l'objectif est de récupérer la vapeur issue de la combustion des déchets permettant ainsi de bénéficier d'un taux réduit de taxe sur les activités polluantes.

Un petit voyage aux airs slaves.

C'est dans le cadre d'un échange international que l'association russe « la Lyre Pétersbourgeoise » est venue présenter un spectacle aux enfants des écoles de la ville.
Une vingtaine de petites danseuses ont présenté des ballets de danses modernes et classiques sur différents thèmes et avec une multitude de costumes.
Ce fut un joli moment avec en préambule la présentation de Saint Pétersbourg, ville d'où sont natives toutes les jeunes filles.

L'été à Marseillan s'annonce humoristique !

Du côté des ateliers municipaux, dans le hangar, toute l'équipe des espaces verts s'atèle à l'embellissement des espaces verts....Et cette année ils se sont octroyés les talents de Jean-Claude Chabrol. Aujourd'hui nous ne sommes pas en mesure de dévoiler quoi que ce soit si ce n'est qu'une touche humoristique égayera quelques ronds-points marseillanais.

Permanences M.L.I

La MLI va accroître sa présence sur la Commune à compter du lundi 11 Juin : les lundis, mardis et jeudis. MLI Bassin de Thau - Antenne de MEZE/MARSEILLAN - Tél: 04 67 18 30 00 - Tél: 04 67 21 82 58
Fax: 04 67 18 13 25 - m.elasri@mlithau.fr

TRIBUNE LIBRE

Nous avons voté fin mars le budget primitif de la commune. Les budgets de la majorité, malheureusement, se suivent, se ressemblent .... Et empirent pour le contribuable !!!
Pourtant, les excédents du budget 2011 avoisinent les 2,5 millions d'euros. Cela devrait être l'occasion pour Yves Michel de faire une pause fiscale, alors que les ménages sont de plus en plus touchés par la crise et que le Languedoc Roussillon est la région de France comptant le plus fort pourcentage de chômeurs.
Eh bien non ! Yves Michel a choisi contre toute attente de continuer à augmenter les impôts ... Et de continuer à emprunter ... 2,7 millions de plus en 2012 !!! L'inverse de ce qu'il faudrait faire pour relancer la croissance et l'économie à Marseillan !!!!
On l'a dit, Yves Michel se retrouve avec 2,5 millions dans les caisses. Non pas grâce à sa bonne gestion, ainsi il aime à le répéter, mais en partie grâce au million laissé par Williams Méric en 2007, selon l'aveu même du maire.
Le reste vient de la vente pour plusieurs millions d'euros l'ensemble du patrimoine communal ; la majeure partie du résultat de ces ventes a d'ailleurs été engloutie dans des travaux voulus somptueux par la majorité, (exemple de l'avenue de la Méditerranée à Marseillan Plage) alors qu'en cette période de crise une gestion plus efficace et responsable des deniers des contribuables eût été de mise.
Vous l'aurez aussi relevé : au vu des résultats 2011, le maire dégage 2,5 millions d'excédents qu'il n'utilise pas ... Mais emprunte 2,7 millions !!!! Un peu comme si vous planquiez sous votre matelas vos économies et que vous alliez contracter un crédit chez votre banquier pour payer vos factures. Cela vous semblerait inconcevable. Pourtant la norme de gestion des élus majoritaires!!!!
Mais cela leur permet de justifier les injustifiables hausses d'impôts....

Le groupe Marseillan Bien Thau

NOUVEAUX COMMERCES

SERVICES

Emmanuelle Combes - Gounel
- Enseignante (Cours à domicile, soutien)
- Traductrice (Cours de Français, traduction)

8 bis, rue Monge
34340 Marseillan
Tél. : 06 81 35 94 64
emma.combes-gounel@live.fr

SERVICES

Repasser ou déléguer, à vous de chosir !
Votre linge est pris et rapporté chez vous en 48H chrono.
Secteur Marseillan, Pinet, Florensac, Pomérols.
Tél. : 06 71 86 70 75

RESTAURANT

Il Gusto Italiano
Découvrez une nouvelle façon de déguster l'Italie. Sur place ou à emporter
Ouvert tous les jours de 11h30 à 15h et de 18h à 23h.
Espace Phocéa
Avenue de la Méditerranée
34340 Marseillan-plage
Tél. : 06 29 86 01 95

État Civil

NAISSANCES

Océane BAYLE COLLANDOS le 19.03.2012
Ilan HARBONNIER le 21.03.2012
Maïssa HARBONNIER le 21.03.2012
Léna MOLINA AMARINE-ANDRÉ le 08.04.2012
Alexandre PALESTRA le 11.04.2012
Luce SERVENT PLEVERT le 25.04.2012
Adela MUNOZ le 26.04.2012

MARIAGES

Anthony VOISIN et Floriane KIBLER le 31.03.2012
Michaël BERRY et Sylvie RANC le 07.04.2012
Jimmy DUFRESNE et Laetitia BOURLIER le 21.04.2012
Fabrice LOPEZ et Leslie BEY le 21.04.2012

DECES

Laure SALEMMES veuve LACAZIN le 13.03.2012, âgée de 80 ans
Christiane VALETTE veuve MILER le 16.02.2012, âgée de 75 ans
Marie Thérèse GIMÉNO ALBA veuve VIDAL le 20.03.2012, âgée de 82 ans
Alexandre ZAKHARY le 09.02.2012, âgé de 36 ans
Ilona VITASKOVA épouse MORENO le 23.03.2012, âgée de 64 ans
Robert CAHUZAC le 03.04.2012, âgé de 81 ans
Françoise SCIORTINO épouse POLIZZANO le 28.03.2012, âgée de 82 ans
Jacqueline WARLOP le 05.04.2012, âgée de 69 ans
Marcel HUGUENIN le 14.04.2012, âgé de 86 ans
Jean MENOU le 14.04.2012, âgé de 59 ans
Henri GAY le 18.04.2012, âgé de 66 ans
Véronique LUGEZ épouse LAIFAOUI le 22.04.2012, âgée de 45 ans
Jeanne PAROT veuve DIAZ le 26.04.2012, âgée de 88 ans
Khedidja YETTOU veuve HAOUCHE le 19.04.2012, âgée de 78 ans
Maria CONSTANS veuve CARCENAC le 01.05.2012, âgée de 90 ans
Jacqueline HEINZELMANN veuve BOUFFARD le 16.04.2012, âgée de 87 ans
Jean-Pierre MOLINIER le 01.05.2012, âgé de 68 ans
Yolande MOREL épouse LE BARS le 07.05.2012, âgée de 87 ans

La soirée des bacheliers

La municipalité de Marseillan va organiser le samedi 1er septembre 2012 à la salle Paul Arnaud, à partir de 18h30 une cérémonie de remise de diplômes en l'honneur des bacheliers de la commune. Les parents sont également invités lors de la soirée.
Vos années scolaires seront alors enfin récompensées à leur juste valeur ainsi qu'aux efforts que chacun d'entre vous avez fournis.
Egalement, la participation des entreprises de la commune de Marseillan seront présents pour cette soirée. Permettant de réunir à la fois les jeunes et les chefs d'entreprises afin de privilégier le marché de l'emploi des jeunes diplômés.

Merci, de bien venir vous inscrire au service Jeunesse à la mairie de Marseillan ou par téléphone au 04.67.77.97.17 avant le 20 août 2012.

Carrefour market

Horaires d'ouverture :
du lundi au samedi
de 9h à 20h

HAUTE PRESSION

ZI ROUTE DE BESSAN
TÉL. 04 67 77 29 10
MARSEILLAN

24H/24

Market Optique
C.C Carrefour Market
34340 Marseillan
Tél. 04 67 26 37 61
Du Lundi au Samedi
de 9h30 à 19h30

Marseillan Optique
29 Boulevard Lamartine
34340 Marseillan
Tél. 04 67 77 66 15
Le lundi de 14h30 à 19h00 et
du mardi au samedi de 9h30
à 13h00 et de 14h30 à 19h00

Tests audiprothétiques gratuits
Appareillage pour tous les budgets
Devis et essais gratuit

audipharm
la réponse auditive

Face à l'église
de Marseillan
Tél: 04 67 93 32 51